Église Catholique en Tarn-et-Garonne

EVOLUTION DE L'EGLISE EN TARN-ET-GARONNE

ÉTAT DES LIEUX ET DÉMARCHE DE RÉFLEXION

UNE DÉMARCHE AU SERVICE DE LA TRANSFORMATION MISSIONNAIRE

- Dans le cadre de la transformation missionnaire engagée par le diocèse, **Mgr Alain Guellec a souhaité que soit revue l'organisation de notre diocèse**. Le temps est désormais venu d'engager cette réflexion.

- Pour accompagner cette démarche, Mgr Alain Guellec a constitué une **équipe de travail chargée de préparer des éléments de discernement** à destination des ensembles paroissiaux, des services et des conseils du diocèse, ainsi que de proposer un échéancier pour la conduite du processus.

- Pour cette réflexion, nous avons besoin de chacun pour permettre un discernement partagé : curés, équipes pastorales, prêtres, diacres, services diocésains, conseils, fidèles… tous ceux qui participent à la vie et à la mission de l'Église en Tarn-et-Garonne.

PARTIR DE LA RÉALITÉ POUR DISCERNER L'AVENIR

- Avant d'envisager les évolutions possibles de notre organisation territoriale, il apparaît nécessaire de **partager un état des lieux commun et objectivé de la situation actuelle**.
- Cet état des lieux doit permettre de mieux comprendre les réalités qui structurent aujourd'hui notre diocèse : **géographiques, démographiques, sociologiques, économiques et ecclésiales**, également les réalités pastorales et les forces disponibles pour porter la mission.
- Ce document constitue ainsi **un support de travail et de réflexion**. Il donne des éléments permettant de regarder ensemble la réalité du diocèse, d'en percevoir les évolutions et les enjeux, et ainsi de travailler à un discernement commun sur l'organisation de l'Église diocésaine pour les années à venir.
- Cette démarche s'inscrit dans une dynamique d'Espérance : **regarder lucidement la réalité d'aujourd'hui pour discerner ensemble comment l'Église pourra mieux annoncer l'Évangile et porter sa mission demain.**

Église Catholique en Tarn-et-Garonne

SITUATION DÉMOGRAPHIQUE ET SOCIOLOGIQUE

L'ORGANISATION ACTUELLE
DE L'EGLISE EN TARN-ET-GARONNE

Doyenné de Castel-Moissac
- Montaigu de Quercy
- Lauzerte
- Valence d'Agen
- Moissac
- Saint Nicolas de la Grave
- Castelsarrasin
- Lafrançaise

Doyenné de Verdun
- Beaumont de L. – Lavit – Verdun/G – Grisolles
- Montech

Doyenné de Montauban
- Reyniès
- Monclar de Quercy
- Montauban

Doyenné de Caussade
- Nègrepelisse
- Saint Antonin - Caylus
- Caussade

71428 Nombre d'habitants



POPULATION : UNE RÉPARTITION INÉGALE

Ville de 5000 habitants ou +

Ville de 3000 habitants ou +

Zone de forte densité de population

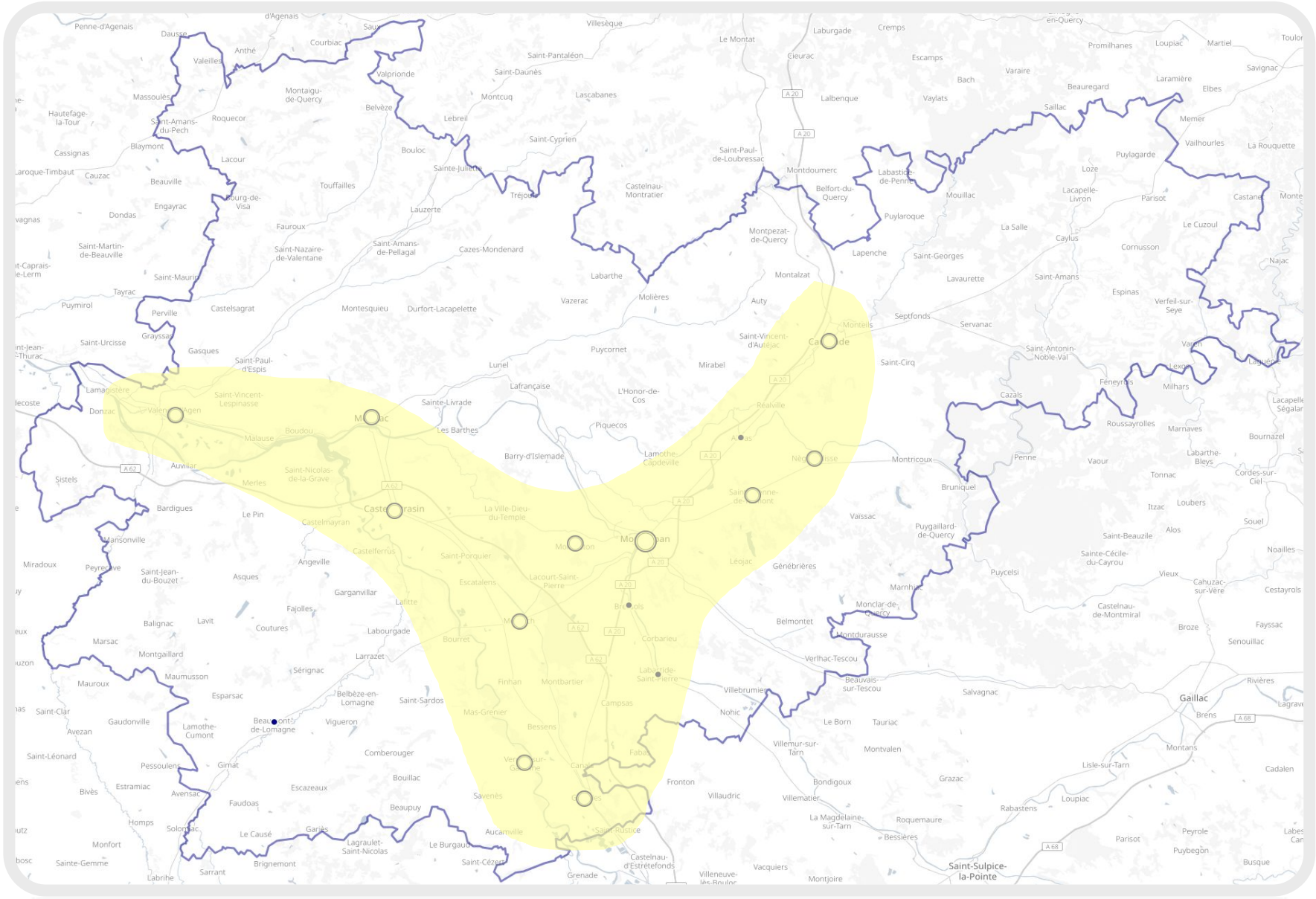

Église Catholique en Tarn-et-Garonne

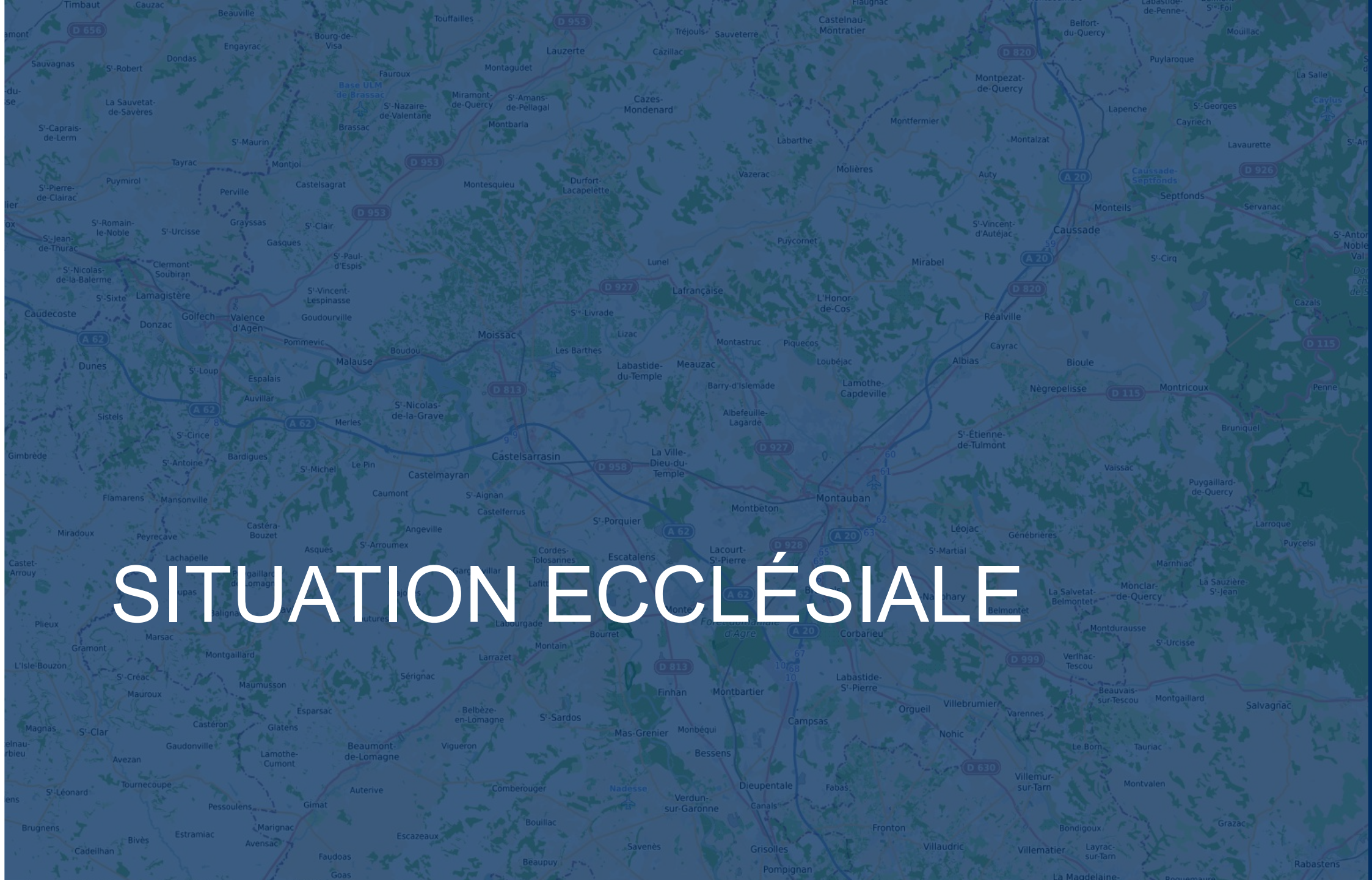

SITUATION ECCLÉSIALE

LES PRÊTRES DU TARN-ET-GARONNE

- En 2026, 27 prêtres actifs sur le diocèse dont 14 curés (en charge de paroisse)
  - 14 prêtres incardinés actifs (dont 3 de plus de 70 ans)
  - 8 prêtres fidei donum
  - 2 religieux
  - 1 prêtre de l'Institut du Christ-Roi
  - 1 prêtre actif incardiné dans un autre diocèse

- Prêtres non actifs
  - 16 prêtres retirés
    - 10 de plus de 75 ans
    - 6 de plus de 90 ans
  - 1 prêtre diocésain non-actif pour raison de santé
  - 1 prêtre diocésain en mission hors diocèse

- Autres ministres ordonnés : 9 diacres dont 3 de plus de 75 ans

LES PRÊTRES DU TARN ET GARONNE

Prévisions 2028 : 11 prêtres actifs incardinés

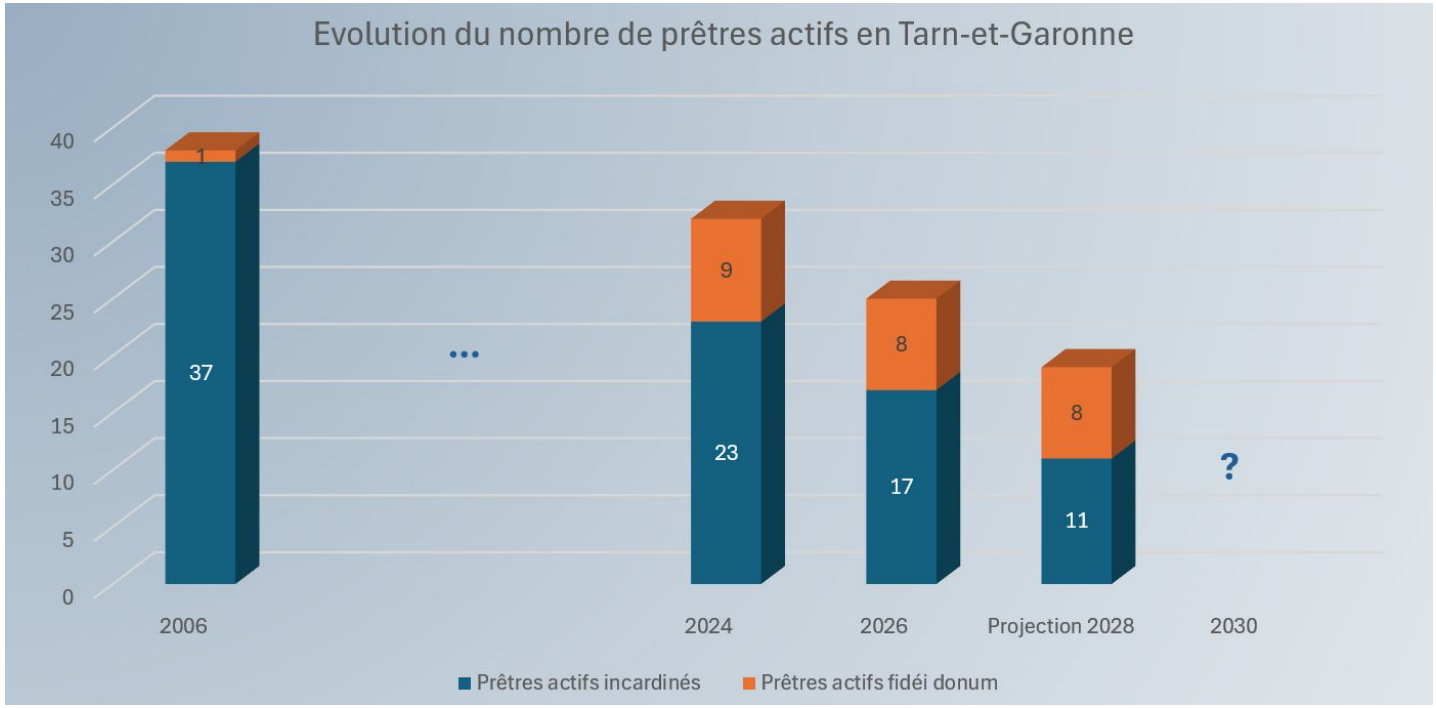

=> La structure actuelle est non viable à court terme. Dès aujourd'hui, nous ne sommes plus en mesure d'avoir un curé sur chaque paroisse.

LA PRATIQUE AUJOURD'HUI EN TARN-ET-GARONNE

Baptêmes d'enfants

600

En 2025

Baisse significative

1 400 en 2005

Baptêmes d'adultes

23

En 2025

Croissance forte

7 en 2019

Église Catholique en Tarn-et-Garonne



SITUATION MISSIONNAIRE

DES PAROISSES POUR LA MISSION

Lors du conseil presbytéral du 9 juin 2026, les échanges ont permis d'identifier plusieurs points majeurs :

- **La mutualisation** apparaît comme une nécessité, notamment pour le secrétariat, le catéchuménat, la formation, la communication et certaines célébrations.
- **La communication** constitue un point faible récurrent (sites internet, outils numériques, personnes compétentes).
- **La formation** des catéchistes, des accompagnateurs et des responsables pastoraux est jugée insuffisante.
- **Le manque de ressources humaines** (prêtres, bénévoles, secrétaires) limite le fonctionnement des paroisses.
- **La mission** nécessite une évolution des pratiques pour tenir compte de la diminution des moyens et de la réalité d'un « pays de mission ».
- **L'organisation territoriale** devra trouver un équilibre entre la mutualisation des moyens et le respect des réalités locales (rural/urbain, communautés existantes).

LES LIEUX DE MISSION

Les lieux de vie : les villes, les campagnes

Les sanctuaires : Notre Dame de Livron et sanctuaires locaux

Les lieux remarquables : Moissac, Bruniquel, Les gorges de l'Averon, les coteaux du Quercy, les chemins de Saint Jacques

Les établissements scolaires catholiques : 15 écoles, 6 collèges, 4 lycées

Les grandes missions non géographiques : Le pélé VTT, les pèlerinages, les lieux de diaconie (services auprès des pauvres, des personnes handicapées, malades, seules…)

Et aussi : la maison d'arrêt de Montauban, les EHPAD, les hôpitaux, les établissements scolaires publiques, les casernes…

Église Catholique en Tarn-et-Garonne

DES MOYENS POUR LA MISSION

LES MOYENS HUMAINS ET MATERIELS

Moyens humains :

- plusieurs centaines de bénévoles
- 11 salariés laïcs
- 32 laïcs en formation diocésaine « Baptisés et envoyés »
- 10 services diocésains

Locaux pastoraux :

- 80 biens immobiliers propriété du diocèse (logement pour les prêtres et salles paroissiales)
- 20 biens immobiliers propriété des communes

Lieux de culte :

- 400 églises, propriété des communes
- 2 églises, propriété du diocèse

LES MOYENS FINANCIERS

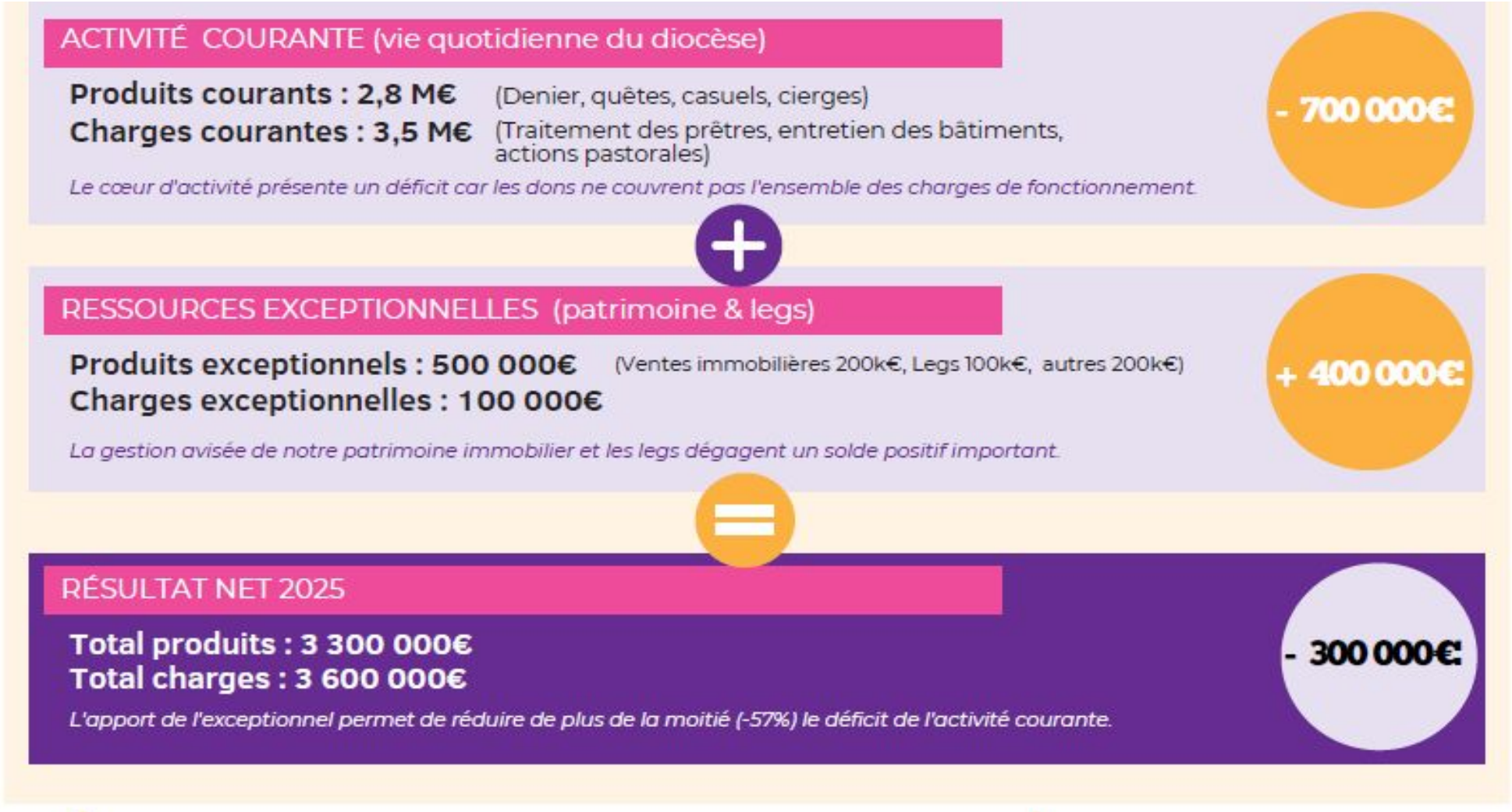

Situation financière diocésaine en 2025

Église Catholique en Tarn-et-Garonne

A VOUS LA PAROLE !

POURSUIVRE LA DÉMARCHE ENSEMBLE

La transformation missionnaire de notre diocèse est une démarche qui nous concerne tous.

Vos **questions, réflexions, propositions et expériences** sont les bienvenues pour contribuer au discernement et à la construction des paroisses de demain.

Pour cela, nous vous invitons à renseigner ce questionnaire en ligne, (avant le 25 décembre 2026 pour les équipes pastorales, jusqu'au 28/02/2027 pour les autres réponses).

Vous pouvez aussi répondre à ce questionnaire au format papier en nous le faisant parvenir à : Equipe de Transformation, 91 bd Montauriol 82000 Montauban ou par mail à l'adresse : paroisses2030@gmail.com

Une première restitution sera faite lors de la session diocésaine du 12 au 13 février 2027.

Merci pour votre participation et votre contribution à cette démarche diocésaine.



PRIÈRE POUR LES TRANSFORMATIONS MISSIONNAIRES

Pour nous accompagner dans cette démarche, une prière diocésaine nous est proposée. Prions-la régulièrement, seul ou à plusieurs, en famille, en communauté, en paroisse, dans nos équipes et nos différents lieux de vie.

Dieu Notre Père,

Nous te rendons grâce pour ton Eglise en Tarn-et -Garonne.
Par Ton Fils Jésus-Christ, elle apprend à répondre à ton Amour.
Par l'Esprit Saint, elle se renouvelle de l'intérieur pour les besoins de son temps.
Aide-nous à discerner les signes des temps.
Montre-nous le chemin à parcourir et les tâches à réaliser.
Aide-nous à prendre des décisions par lesquelles nous resterons fidèles à la mission reçue de ton Fils.
Fais que nous sachions nous ouvrir aux nouveautés qui viennent de Toi et que chaque baptisé soit artisan de ton Evangile.
Notre Dame de Livron, intercède pour nous : que nous puissions continuer, enraciner, améliorer et élargir tout ce que le Seigneur initie par nos vies.

Saint Théodard, prie pour nous !

GLOSSAIRE

Catéchumène : Personne instruite dans la foi chrétienne en vue de recevoir les sacrements de l'initiation chrétienne (baptême, confirmation et eucharistie).

Curé : prêtre qui a reçu de l'évêque la charge officielle de diriger une paroisse.

Diocèse : Territoire d'une Église locale, placée sous l'autorité et la juridiction d'un évêque.

Doyenné : Subdivision administrative d'un diocèse regroupant plusieurs paroisses, placée sous l'autorité d'un prêtre appelé doyen.

Fidei Donum : Un prêtre Fidei donum (du nom d'une encyclique de Pie XII en 1957) est un prêtre diocésain envoyé par son évêque pour servir temporairement dans un autre diocèse, souvent situé dans un pays ou un continent différent.

Incardiné : Être incardiné signifie qu'un prêtre ou un diacre est officiellement rattaché à un diocèse.

Paroisse : Une paroisse est la subdivision territoriale de base d'un diocèse confiée à la responsabilité d'un curé nommé par l'évêque. Elle doit assurer toutes les missions de l'Église d'annoncer, célébrer et servir.

Vicaire : Placé sous l'autorité du curé, le vicaire paroissial est un prêtre qui l'assiste dans la vie de la paroisse.